



COOPERATIVA DE SERVICIOS PÚBLICOS
Y COMUNITARIOS DE NEUQUEN

la revista

**PAGÁ TU FACTURA DE CALF
DESDE TU CASA CON TU
SMARTPHONE O COMPUTADORA.**

A Ñ O 2 0 2 3 | E D I C I Ó N S E P T I E M B R E



CALF SE HACE OÍR

**EL CORO CALF VOLVIÓ A BRILLAR CON TODO SU ESPLENDOR
DURANTE UN ENCUENTRO CORAL
QUE SE LLEVÓ A CABO EN ESTA CIUDAD.**





Leben Salud
Excelencia para la vida

Más lugares para cuidar tu salud

¿DONDE NOS ENCONTRAS?

Neuquén _____

- 📍 Santa Fe 273 (Clínica de Imágenes)
- 📍 Av. Argentina 1000 (ADOS)
- 📍 M. Gonzalez 242 (CMA Neuquén)
- 📍 Ind. Neuquinos 2864 (COI)

Cipolletti _____

- 📍 Irigoyen 47 (Fundación Médica)
- 📍 L. N. Alem 60 (Sanatorio Rio Negro)
- 📍 Mengelle 631 (CMA Cipolletti)
- 📍 Mengelle 52 (CIKAF)

Plottier _____

- 📍 Buratovich 525 (CMA Plottier)

Gral. Roca _____

- 📍 Av. Roca 2121 (COI Roca)

———— SOLICITUD DE TURNOS ————

☎ 0810 666 4624 / 📞 299 428 6396

www.lebensalud.com.ar

CALF, se hace oír

Septiembre 2023 se ha convertido en un mes histórico para la Cooperativa. Finalmente y tras mucho esfuerzo logramos cerrar un acuerdo con un plan de pagos a largo plazo para la deuda contraída con la Compañía Administradora del Mercado Mayorista Eléctrico S.A. (CAMMESA). Contempla un período de gracia de 180 días y 96 cuotas con un interés del 50 por ciento de la tasa que aplica el mercado. Este convenio, además de generar estabilidad financiera y económica para la Cooperativa, permite dejar sin efecto el juicio que llevaba adelante CAMMESA y que ponía en riesgo la supervivencia de CALF.

Este esfuerzo se vió eclipsado por hechos vandálicos sobre una línea de Media Tensión, que dejó sin el servicio de energía eléctrica a unos 5.000 asociados de CALF en varios barrios de la zona norte de la ciudad. Reparar el daño provocado tiene un costo total estimado entre 7 y 10 millones de pesos.

Seguimos trabajando en la modernización del servicio de alumbrado público en la ciudad con el reemplazo de 30.500 luminarias por equipos de tecnología LED. Esto es más eficiencia energética, ahorro en el consumo y mayor seguridad para los vecinos al tener una mejor iluminación.

En una mejora de la atención al asociado, el Servicio Asistencial de CALF mantiene el plan de vacunación y aplicó casi 1.700 dosis de distintas vacunas y ha atendido a más de 2.300 personas en servicios de enfermería, aplicación de inyectables, curaciones planas y diversas consultas.

Más allá de la gestión, realizamos una Asamblea Extraordinaria en la que los Delegados aprobaron por unanimidad el reingreso al Instituto Nacional de Asociativismo y Economía Social (INAES) del trámite iniciado en el 2016 y que a la fecha se encontraba paralizado.

Desde lo institucional, CALF participó del vigésimo primer Congreso Nacional de FACE que se llevó a cabo en la ciudad de Comodoro Rivadavia, Chubut. FACE es la Federación Argentina de Cooperativas de Electricidad que agrupa a trescientas cooperativas distribuidas en quince provincias del territorio argentino. Durante el encuentro se acordó que el Congreso Nacional 2024 se realizará el 5 y 6 de septiembre en la ciudad de Córdoba.

Y no es menor que en la Iglesia Inmaculada Concepción se hizo presente una vez más el Coro CALF. Acompañaron el evento el Coro de Cámara de la Ciudad de Cutral Co y el Coro de Niños de la Provincia del Neuquén.



Septiembre fue así un mes intenso en el trabajo, con el único fin de brindar más y mejores servicios a todos nuestros asociados.

3

MARCELO SEVERINI

CONSEJO DE ADMINISTRACIÓN

PRESIDENTE

Marcelo SEVERINI

VICEPRESIDENTE 1°

Martín Guillermo PEREYRA

SECRETARIO GENERAL

Manuel CUESTA

TESORERA

Alejandra QUIROGA

VICEPRESIDENTE 2°

Claudio MICOZZI

PROSECRETARIO

Fabían Eladio ARANDA

PROTESORERO

Carlos CIAPPONI

SECRETARIA DE ACTAS

María Alejandra TORQUI

VOCALES TITULARES:

1 - Yenny FONFACH

2 - Jorge DIORIO

3 - Gabriel Victoriano REYES

4 - Gustavo ANCAFIL

VOCALES SUPLENTE:

1 - Janette AMPUERO

2 - Luciano PALMA

3 - Gladys ALVAREZ

4 - Claudia LEIVA

SÍNDICO TITULAR

Leonardo FERREIRA

SINDICO SUPLENTE

Andrea GÁTICA

PRENSA

Delfina GENERO

Hugo MARIN

Alfredo VIGIL



4

Finalmente, se firmó acuerdo con CAMMESA

Tras intensas negociaciones, la Cooperativa CALF firmó el pasado martes 19 de septiembre un plan de pagos a largo plazo para la deuda contraída con la Compañía Administradora del Mercado Mayorista Eléctrico S.A. (CAMMESA) que contempla un período de gracia de 180 días y 96 cuotas con un interés del 50 por ciento de la tasa que aplica el mercado.

Este convenio, además de generar estabilidad financiera y económica para la Cooperativa, permite dejar sin efecto el juicio que llevaba adelante CAMMESA y que ponía en riesgo la supervivencia de CALF.

Además, el acuerdo firmado en la sede de CAMMESA en la ciudad de Buenos Aires garantiza la no embargabilidad de los fondos de la cooperativa y da un futuro previsible y sustentable.





El convenio fue rubricado por el presidente de CALF Marcelo Severini y los contadores Juan Carlos Trotta y Claudio Randone como apoderados de la mayorista eléctrica.

Del acto participaron por parte de CALF, el gerente General Claudio Travaglini, la subgerente de Legales Cielubi Obreque, la subgerente de Contaduría, Alejandra Aversano y por CAMMESA su gerente General, Sebastián Bonetto y el vicepresidente Primero Carlos Soriano.

La deuda contraída con la Compañía tiene sus orígenes años atrás en los atrasos por parte del poder concedente en los reconocimientos de mayores costos, los cuales no pudieron ser trasladados a la tarifa y originó la imposibilidad del pago de la energía comprada a CAMMESA.



SEGUÍ ESTOS CONSEJOS Y JUNTOS HAGAMOS LA DIFERENCIA



CAMPAÑA PARA
EL USO RACIONAL
DE LA ENERGÍA
ELÉCTRICA



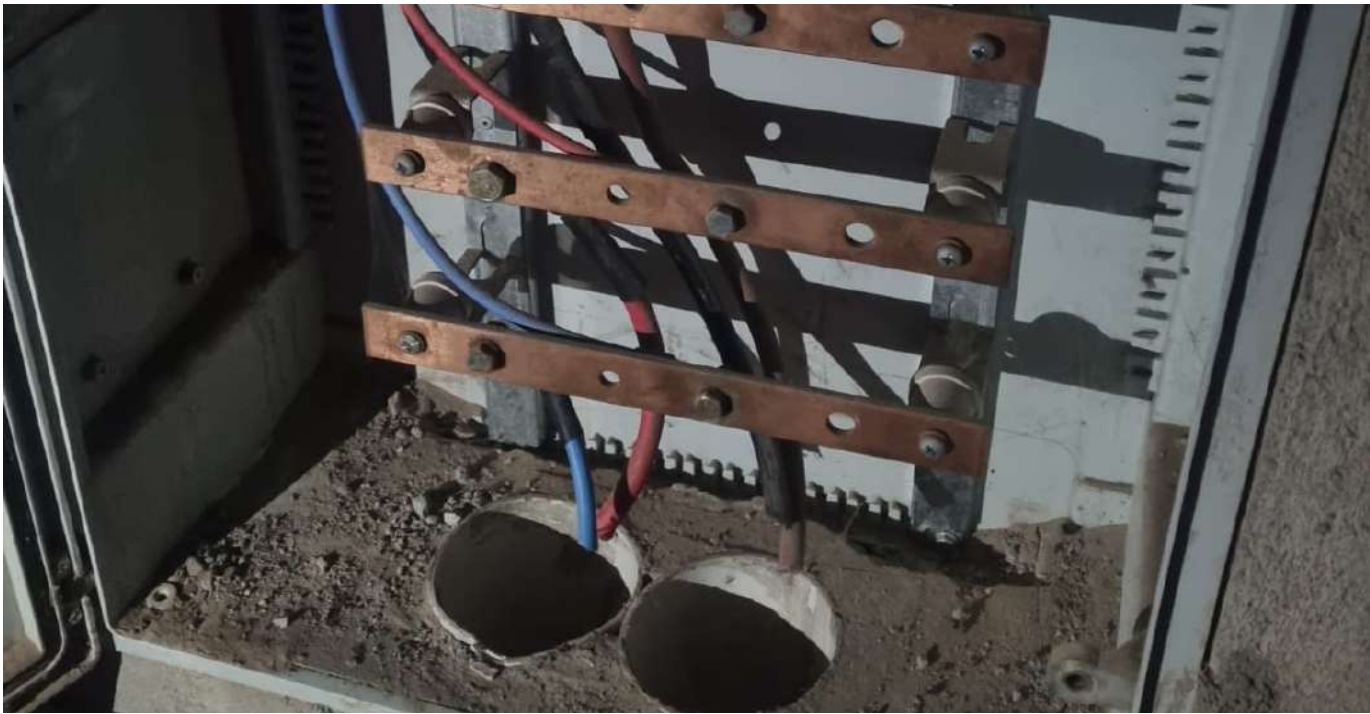

6

Vandalismo dejó a varios barrios sin electricidad

A raíz de hechos vandálicos registrados en una línea de media tensión, el pasado lunes 2 de octubre por la noche, se produjo un corte del servicio de energía eléctrica que afectó a los barrios 14 de Octubre, Alta Barda, Terrazas del Neuquén, Mercantiles, Patagonia y zonas aledañas.

El robo de elementos de un tablero de alumbrado público, de la puesta a tierra de subestaciones y descargadores de baja tensión y el corte con un hacha de una línea subterránea de media tensión en cercanías del Cañadón de las Cabras provocó, a las 20:34 la salida de servicio del alimentador N° 04 de la Estación Transformadora Neuquén Norte, que afectó a unos 5.000 asociados.

A través de diversas maniobras, y mientras se intentaba ubicar la falla en la red de distribución, se normalizó el servicio en algunos sectores alrededor de las 22:37, mientras que siguieron sin servicio otras 4 subestaciones transformadoras.

Recién a las 4:25 del día siguiente y luego de un arduo trabajo por parte del personal de la Cooperativa (fueron afectados a las tareas 10 operarios) para reponer los elementos vandalizados, se pudo dar punto final a la emergencia.

No sin muchas horas de trabajo quedó reparada la línea de media tensión y posteriormente se fueron reponiendo los elementos afectados.

Reparar el daño provocado tuvo un costo total estimado entre 7 y 10 millones de pesos.

Desde CALF advertimos, más allá de la afectación del servicio, el riesgo de vida y quemaduras severas al que se exponen las personas que intentan vandalizar una línea de media y baja tensión.





Unánime aprobación a pedido del INAES

7

En una Asamblea Extraordinaria que se llevó a cabo el sábado 16 de septiembre en el Salón Socios Fundadores, los Delegados aprobaron la confirmación para reingresar al Instituto Nacional de Asociativismo y Economía Social (INAES) la decisión adoptada en Asamblea Extraordinaria celebrada en el 2016.

Durante la reunión que contó con la presencia de 63 Delegados se aprobó por unanimidad y como único punto del día el reingreso del trámite en el INAES, que a la fecha se encontraba paralizado.

Cielubi Obreque, subgerenta de Legales indicó que la Asamblea se llamó con los plazos reglamentarios, y esa

convocatoria tuvo en su momento, propio de que también es una obligación para el momento de la convocatoria, la entrega de las actas de aquel 2016, donde estaban todas las reformas y también nuestro apartado en decir esto es la confirmación de esa decisión del 2016.

Señaló que la asamblea se convocó para tratar este solo punto, y es la confirmación de una decisión, que ya se adoptó por delegados especiales en el año 2016.

“Lo que vamos a hacer en esta asamblea específicamente es volver a confirmar la decisión que se adoptó en el 2016 y reingresar el trámite en el Inaes.” Acotó.



CAMPAÑA PARA
EL USO RACIONAL
DE LA ENERGÍA
ELÉCTRICA

CALF
Más energía para Neuquén



8

CALF participó del XXI Congreso Nacional de FACE

La Cooperativa CALF a través de su vicepresidente primero Martín Pereyra participó el pasado 21 y 22 de septiembre del vigésimo primer Congreso Nacional de FACE que se llevó a cabo en la ciudad de Comodoro Rivadavia, Chubut.

Lo acompañaron al encuentro que se realizó su en conjunto con la Sociedad Cooperativa Popular Ltda. de Comodoro Rivadavia (SCPL), la Subgerenta de Legales Cielubi Obrequé y Leonardo Ferreira Síndico Titular.

FACE es la Federación Argentina de Cooperativas de Electricidad que agrupa a trescientas cooperativas distribuidas en quince provincias del territorio argentino.

El jueves, las delegaciones asistentes al encuentro realizaron una visita guiada organizada por la SCPL, al sistema acueductos y sus diferentes estaciones que distribuyen agua potable a Comodoro, Sarmiento, Rada Tilly y Caleta Olivia.

En tanto, el viernes, FACE llevó a cabo la reunión de su Consejo de Administración, correspondiente al mes de septiembre donde participaron representantes de distintas provincias y cooperativas asociadas y se anunció que el Congreso Nacional 2024 se realizará el 5 y 6 de septiembre del próximo año en la Ciudad de Córdoba.

Luego se realizaron charlas, exposiciones y conferencias en el salón Patagonia del Hotel Austral, con particular enfoque en la energía eléctrica y las telecomunicaciones y se abordaron temas como marco regulatorio para servicios de acceso a Internet, eficiencia y seguridad para trabajos en altura, generación distribuida, legislación en servicios públicos, energías renovables, entre otros.





Acto de apertura

Al inicio de la jornada de alcance nacional, tuvo lugar el acto de apertura donde estuvieron presentes el presidente de la SCPL, Gerardo Aguilera; el presidente de FACE, José Álvarez; autoridades como el intendente de Comodoro Rivadavia, Juan Pablo Luque y el intendente de la localidad de Rada Tilly, Luis Juncos. También participaron miembros de FACE y la SCPL, funcionarios de Comodoro y Rada Tilly, empresas auspiciantes, conferencistas, cooperativas de Santiago del Estero, Santa Fe, Misiones, Mendoza, Buenos Aires, Entre Ríos, Córdoba, Tierra del Fuego y Chubut.

A su turno José Álvarez, expresó "representamos al sector cooperativo eléctrico y otros servicios. No hace falta ser socio de FACE para que aportemos nuestros profesionales. Queremos participar de las mesas de decisión de las políticas públicas; y que estemos todas las cooperativas aquí presentes en este Congreso por primera vez en Comodoro Rivadavia, es una gran señal de nuestro sector".

Acto protocolar

Luego de una jornada de charlas y exposiciones del presidente de la SCPL, Gerardo Aguilera y el presidente de FACE, José Álvarez, brindaron las palabras finales.

El dirigente celebró el éxito del encuentro cooperativo que contó con la participación de dirigentes cooperativos de distintos puntos del país y sostuvo "lo que hemos podido escuchar es que hay grandes desafíos, que seguimos trabajando en un contexto difícil, pero podemos observar

Charlas y conferencias

El licenciado Eduardo Fontenla fue el encargado de abrir las disertaciones con el "Taller: Liderazgo y gestión de empresas cooperativas sostenibles"; luego Marco Rebase dictó una charla de "Legislación de Servicios Públicos"; el Ing. Fernando Alonso y Omar Zorzenón abordaron "Política energética: Artículo 87, negociaciones futuras y mercado eléctrico".

De la empresa Argentina de Soluciones Satelitales Sociedad Anónima (ARSAT), Mario Farina disertó sobre el "Despliegue de fibra óptica".

Asimismo, de la Asociación Transición Energética Sostenible (TES) se llevaron a cabo dos exposiciones; por un lado, el Ing. Daniel Barilá, el Ing. Ismael Retuerto y e) Rolando Rivera debatieron sobre "Transición Energética Sostenible: ¿Qué es la TE?. Múltiples soluciones. Enfoque ecléctico – Escenarios energéticos globales. Una oportunidad para la región.

que en distintas provincias siguen trabajando con los proyectos alternativos, buscando energías limpias, buscando energías renovables, vemos que acá están trabajando"; y agregó "son desafíos que a pesar de que la economía no nos acompaña, porque a veces es un obstáculo para nosotros, no dejamos de planificar, de seguir trabajando e ir trazando un camino que estamos convencidos que tarde o temprano tenemos que llegar con satisfacción".

Si sos pintor, trabajador del cable, obrero de la construcción, podador o trabajás en altura, **evitá accidentes con las líneas de media y alta tensión.**

TU VIDA PENDE DE UN CABLE

En general, **los siniestros eléctricos en espacios públicos ocurren por dos grandes causas: instalaciones en mal estado y conductas desaprensivas.** Para preservar la integridad física, mantenerse alejado de las primeras y evitar las segundas.

PARA TENER EN CUENTA

Recuerde **acatar la señalización de riesgo eléctrico** presente en las instalaciones como así también la **entrega de elementos de seguridad a los trabajadores** brindando en todo momento un ambiente de trabajo seguro para sus empleados.



**ALTA TENSION
PELIGRO DE MUERTE**



Una vez iniciados los mismos, **verifique la presencia de instalaciones de CALF.**



Identificar el tipo de instalación que es (Media Tensión, Baja Tensión, Transformadores).



Recuerde que es **obligación de la empresa que va a realizar el trabajo la difusión y aplicación de las medidas de seguridad.**



Evitar la manipulación de objetos metálicos (hierros, varillas, escaleras, etc.) en cercanía a líneas energizadas.

No arrojar calzados, cadenas, alambres ni cualquier otro objeto a las líneas eléctricas. Es peligroso. **Ningún elemento debe caer sobre las líneas aéreas.**

Respetar la normativa vigente en cuanto a los trabajos a realizar obre o bajo las líneas de transmisión.



Para quienes necesiten información sobre las normas y procedimientos a seguir, o denunciar una situación riesgosa pueden contactarse con la Cooperativa al **0800 333 2253** o a través de la APP

El dinero de la gente, en manos de la gente

Las cooperativas de distribución de energía eléctrica

Prestan servicios a +8 millones de personas

+17% de la población

+ 60% población rural

**+ de 900 pueblos y ciudades
en 15 provincias**

**Se gestionan democráticamente por
sus propios usuarios**

**Cumplen los mas altos estándares
de calidad de servicio**



**Federación Argentina de Cooperativas de
Electricidad y Otros Servicios Públicos Ltda.**



RADIADORES NEUQUÉN

PRODUCTOS & SERVICIOS

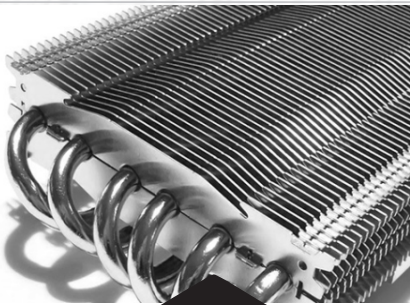

Refrigeración

Este área tiene a su cargo todos los equipos que trabajan en base al agua, como climatizadores, bombas de agua, radiadores, termostatos y mangueras entre otros. Este sector recibe los equipos, los desarma y en caso de ser necesario, los recambia. Si algún equipo debe ser reparado, se procede a enviarlo al sector que le corresponda. En esta sección se realizan las tareas de instalación, mantenimiento y reparación de todos los equipos de climatizadores.

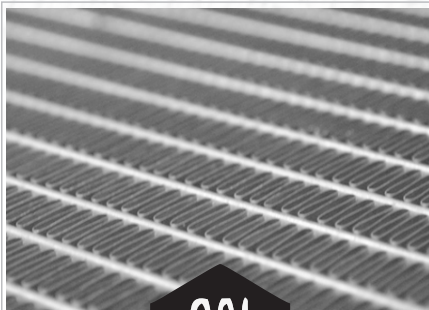

Radiadores

Ya sea para el sector automotriz como para el industrial, en esta sección, se centralizan los servicios de reparación, cambios y limpieza de radiadores. Hasta 1990, los radiadores estaban fabricados a base de cobre y bronce. Luego, comenzaron a producirse también radiadores de plástico y aluminio. Las reparaciones se concentran básicamente en los radiadores de bronce y cobre, ya que los segundos, si bien admiten ciertas reparaciones, tienden a cambiarse completos.

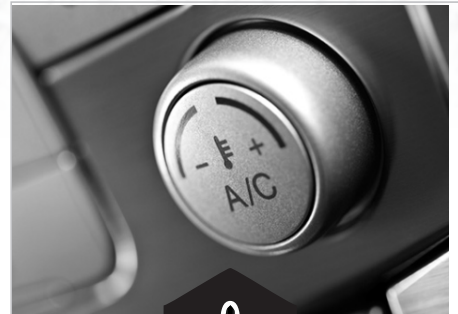

A/C - Calefacción

El área de aire acondicionado y calefacción se concentra en la reparación de dichos equipos y de las partes que los comprenden. En este sector se llevan a cabo las labores de instalación, mantenimiento y reparación de los equipos como también pruebas hidráulicas, barridos de circuito y carga de gas, ya sea de la línea común o de la ecológica. En menor escala se ofrece también el servicio de instalación, reparación, limpieza y reforma de tanques de combustible.



José Rosa 440 - Neuquén



299 4425051 - 299 4523230



seguinos en nuestras redes
Radiadoresneuquen

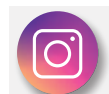



Siempre Con Vos

CLUB
CALFA

20%

TU MEDIA NARANJA
DESCUENTO EN
ROPA DEPORTIVA

Bahía Blanca 280

20%

CLAUDIA CORTEZ
DESCUENTO EN
ESTÉTICA Y
TRATAMIENTOS

Illia 44

15%

DE LA RIBERA
DESCUENTO EN
GASTRONOMÍA

Paseo de La Costa

20%

**FREYDIS HAIR
Y BARBER**
DESCUENTO EN
PELUQUERÍA

Independencia 740

20%

FLECHA BUS
DESCUENTO EN
BOLETOS DE PASAJES

Eton Box 19/20

10%

INAUN FLORERIA
DESCUENTO EN
RAMOS DE FLORES

Bahía Blanca 565
Juan B justo 227

15%

TU INDOOR
DESCUENTO EN
GROW SLOW

Yrigoyen 404

15%

PARADA 57
DESCUENTO EN
CAFETERÍA

Mitre 97

25%

JAZMIN INFORMAL
DESCUENTO EN
INDUMENTARIA FEMENINA

Tucumán 356



Bajate la app Descontar gratis y
empezá a disfrutar los descuentos
de los comercios adheridos.





14

Exitoso regreso del Coro CALF

El pasado sábado 30 de septiembre, en la Iglesia Inmaculada Concepción, se hizo presente una vez más el Coro CALF.

Acompañaron la presentación el Coro de Cámara de la Ciudad de Cutral Co y el Coro de Niños de la Provincia del Neuquén.

El Coro CALF, que estuvo bajo la dirección del reconocido músico Damián Cazeneuve es una propuesta cultural que tiene como objetivo reunir a las familias neuquinas y regocijarse con la interpretación colectiva de obras cantadas por los vecinos, quienes se sumaron ad honorem y de manera vocacional, con el propósito de enriquecer el espíritu propio de cada integrante y compartir la grandeza y la alegría del canto grupal con quienes lo escuchan.

El Coro CALF, realizó relevantes presentaciones ante un público por demás exigente. Una de ellas fue la recordada Misa Criolla en la Catedral neuquina, tiempo después lo hizo en el MNBA donde junto al Coro de Adultos de la Confluencia y el Coro de Niños/as de la Confluencia se vivió un concierto memorable. Y antes de finalizar el 2022, en el emblemático Parque Jaime de Nevares, reunió a cientos de familias identificadas con este novedoso proyecto impulsado por la Cooperativa.

“Estamos muy entusiasmados porque el Coro nuevamente se renueva, sigue sumando voces y está más vigente que nunca. Agradezco el apoyo explícito de la nueva conducción para retomar esta actividad”, resaltó el mentor del proyecto cultural.





DAMIAN CAZENEUVE

(DIRECCIÓN CORAL)

- Estudio Dirección Coral en el Conservatorio Nacional de Buenos Aires.
- Continúa la Carrera de Dirección Coral en el Conservatorio Provincial "Juan José Castro" de La Lucila
- Es concertista de guitarra.
- En 2006, emprende la dirección de coros en la región.





El fenómeno de las cooperativas frutícolas

De 40 que había hace un par de décadas sólo quedaron dos. Están ubicadas en Centenario y General Roca y exportan a través de PAI.

Las cooperativas que agrupaban a chacareros de la región fueron una solución que se utilizó para la comercialización en conjunto como así también la compra de insumos a la par que se consolidaba la producción frutícola de la región. De 40 entidades que se llegaron a contar hace seis décadas en el Alto Valle, hoy quedan dos: La Flor de Centenario y La Primera Cooperativa de General Roca. Existe una tercera que se ubica en una colonia del valle de Río Colorado.

Ambas sobrevivieron a la debacle económica de un negocio que está vinculado a la exportación y mantuvieron los beneficios para los asociados.

Francisco Scollo, integrante de la Cooperativa La Flor contó que las primeras reuniones para formar la cooperativa comenzaron en 1939 y en 1944 comenzó a funcionar cuando obtuvo la autorización de las autoridades nacionales. Neuquén, por entonces, era territorio nacional.

Tiene unos 28 socios y adherentes que comercializan en forma conjunta. La muestra de la antigüedad de este tipo

de asociación de productores es que los galpones, en los que se acondiciona la fruta, quedaron en el centro del casco viejo de Centenario. "Hemos quedado en el pueblo, somos la única empresa frutícola que existe en el pueblo", dijo Scollo a Hechos de Gente el programa de la cooperativa CALF que se emite por Radio UNC-CALF (103.7) los miércoles a las 17.30.

La cooperativa recibe la fruta del socio o el adherente, se procesa, se guarda en cámaras frigoríficas y luego se comercializa en el mercado interno y se exporta a Bolivia, Brasil. A través de Productores Argentinos Integrados, PAI, se comercializa al resto del mundo. La Flor es uno de los cinco socios que tiene PAI cuya base operativa se ubica en General Roca.

"Después de pagar todos los gastos, lo que sobra se reparte, es una empresa que no tiene fines de lucro, sino que lo que dio la fruta se reparte al productor en forma proporcional a la fruta que trajo y a la calidad de fruta que trajo. O sea, no vale lo mismo un kilo de elegido uno que un kilo de comercial, digamos", describió Scollo.

Acotó que la situación actual es "muy difícil" con relación con los costos porque "no hay manera de soportar los aumentos de energía eléctrica y tres paritarias al año", cuando lo que exportan le significa estar por debajo de los aumentos por inflación.

Scollo contó que los que conducen las entidades como ésta son gente mayor y detectó que los jóvenes no se



integran porque "esto no es negocio brillante, claro, sino que tratamos de subsistir". Julián Álvarez precisó que en 1970, en el Valle de Río Negro y Neuquén había 40 cooperativas de fruticultores con galpones de empaque y cámaras frigoríficas que comercializaban las manzanas y peras de la región. Eran más de 1.100 productores asociados en cooperativas. Hoy, en todo el Valle hay solo tres que nuclean unos 100 productores. En 1977, un estudio que hizo Álvarez determinó que esas 40 cooperativas manejaban el 25% de la producción del Valle. Hoy quedan tres y manejan el 5%, nada más.

Un hito en Alejandro Stafenelli

La Primera Cooperativa Frutícola comenzó a funcionar formalmente en 1943 con su sede central en Padre Alejandro Stafenelli, General Roca.

Pedro Ottone, socio de la cooperativa, contó que arrancó por el año 2000 apenas se recibió de ingeniero agrónomo: "Mi padre siempre fue socio, y sigue siendo socio". La cooperativa atiende a medianos y pequeños productores de entre 10 y 3 hectáreas. "Creo que hoy no serían productores si no se hubieran asociado. No sé si estarían".

Los primeros socios eran principalmente inmigrantes y algunos criollos. Actualmente la cooperativa cuenta con 60 productores, la producción de pera y manzana llega a las 700 hectáreas que representan unos 24 millones de kilos de fruta. La Primera vende su producción a más de 50 países, comercialización que se realiza a través de PAI consorcio frutícola del que forma parte la cooperativa.

Los productores asociados en cooperativas tienen poca incidencia en el manejo de la fruta. La mayoría de la comercialización hoy la realizan empresas concentradas, que tienen además grandes superficies de producción y tienen integrada toda la cadena hasta del empaque, la conservación, la comercialización tanto interna como externa.

Hace poco más de una década había más o menos 42.000 hectáreas en manos de 3.200 productores que comercializaban la fruta entre peras y manzana. Y actualmente quedan 1200 productores y solamente 30 mil hectáreas.

En los últimos años, ha logrado que el 50% de toda la superficie sea de producción frutícola orgánica. Un aspecto central de la cooperativa es el acompañamiento y asistencia a los productores y la adquisición de maquinaria que permite mejorar la productividad. En la actualidad, La Primera la preside un nieto fundador: Sergio Rizkin.

Con 78 chacras, algunos tienen más de una, son cerca de 1000 hectáreas brutas y el 60% son medianos productores, ahí son contados con los dedos de la mano, los que son grandes que son cerca de 60-70 hectáreas que deben ser 4-5, precisó. El productor desde que ingresa a la cooperativa tiene la obligación de entregar el 100% de la fruta, de esa manera existe un compromiso para mantener la entidad.

Unos 46 socios de la cooperativa producen con certificación de fruta orgánica: "Esto no quiere decir que toda la producción se comercialice como orgánica porque el mercado está acotado y PAI también tiene que cumplir con otros socios empacadores de venderles como orgánicos también", dijo.

De los 17 millones de kilos que certificaron sólo exportan entre 3 y 5 millones.



FARMACIAS
MEOPP

12 FARMACIAS PROPIAS EN TODA LA REGIÓN

NUEVO CRONOGRAMA DE HORARIOS DE ATENCIÓN

NEUQUÉN

Santa Cruz 275

Lunes a viernes

8:00 a 20:00

Sábados:

9:00 a 13:00

NQN. OESTE

Fortín Confluencia y Godoy

Lunes a viernes

8:30 a 12:30

16:00 a 20:00

Sábados: 9:00 a 13:00

PLOTTIER

Juan B. Justo 135

Lunes a viernes

8:30 a 12:30

16:00 a 20:00

Sábados: 9:00 a 13:00

CENTENARIO

Irigoyen 75

Lunes a viernes

8:30 a 12:30

16:00 a 20:00

Sábados: 9:00 a 13:00

CUTRAL CO

Santa Cruz e Irigoyen

Lunes a viernes

8:30 a 12:30

16:00 a 20:00

Sábados: 9:00 a 13:00

PLAZA HUINCUL

Carmen Funes 1000

Lunes a viernes

8:30 a 12:30

16:30 a 20:30

Sábados: 9:00 a 13:00

Agradecemos su atención y predisposición.



COBERTURA

100%

EN MEDICAMENTOS
RECETADOS

CATRIEL

Roque Saenz Peña 34

Lunes a viernes

8:30 a 12:30

16:30 a 20:30

Sábados: 9:00 a 13:00

RDLS

Salta 145

Lunes a viernes

8:30 a 12:30

17:00 a 21:00

Sábados: 9:00 a 13:00

BUTA RANQUIL

Pehuenches e Is. Malvinas

Lunes a viernes

8:30 a 12:30

16:00 a 20:00

Sábados: 9:00 a 13:00

25 DE MAYO

Don Bosco 66

Lunes a viernes

8:30 a 12:30

16:30 a 20:30

Sábados: 9:00 a 13:00

AÑELO

Calle N° 15 y Calle N°2

Lunes a viernes

9:00 a 13:00

14:00 a 19:00

Sábados: 9:00 a 13:00

CHOS MALAL

Gral. Paz 270

Lunes a viernes

8:30 a 12:30

16:00 a 20:00

Sábados: 9:00 a 13:00



Estrategia de producción de hidrógeno en el país

El Estado nacional publicó su estrategia para el desarrollo de la economía del hidrógeno. Es un documento oficial donde se establecen las metas para el 2050 para la producción de hidrógeno, de hidrógeno, tanto el hidrógeno verde, que se produce con energías renovables, como el proyecto que se quiere hacer aquí en la costa de la provincia de Río Negro; el hidrógeno rosa que se produce a partir de la energía nuclear, y el hidrógeno azul que se produce a través del gas natural.

Juan Carlos Villalonga, ex diputado nacional, actual presidente de Globe (red mundial de parlamentarios vinculados con la ecología) y miembro de la plataforma H2 Argentina contó que la Estrategia Nacional de Desarrollo de la Economía del Hidrógeno, viene ya del año pasado, y agregó que “la verdad es que el principal problema no es que no tuvo tiempo, en realidad viene desde hace dos años, para ser más exacto, porque arrancó con la gestión de Béliz (Gustavo, ex secretario de asuntos Estratégicos de la Argentina), y lo que yo creo adolece fundamentalmente de algo esencial, los actores que van a llevar adelante la economía del hidrógeno, aquellos que van a invertir, esos no fueron convocados a la discusión de esta estrategia” En declaraciones al programa Modo Energía que se emi-

te por radio UNC CALF, el especialista opinó que fue una discusión a puerta cerrada entre algunos organismos del Estado y que se nota eso en los contenidos de la estrategia, como el desarrollo del marco normativo, nada más y nada menos que una ley nacional que enmarque de algún modo, por lo menos las primeras etapas del desarrollo de esta industria.

Villalonga observó que tiene un sesgo fundamentalmente volcado al desarrollo doméstico del mercado del hidrógeno, “y eso es algo bastante pequeño, la realidad las expectativas del hidrógeno tienen que ver con el potencial rol exportador que pueda tener Argentina”.

De todas formas valoró que el gobierno presente y plantee su punto de vista y algunas estrategias porque eso permite que la conversación y la discusión se haga más concreta. “Pero el resultado, a mi juicio, no es bueno. Y yo te diría a juicio del sector en general. Cuando digo sector te hablo de muy diversa cantidad, pero muy diversos el origen”, sentenció.



Perspectiva

Describió que el desarrollo de la industria del hidrógeno hay que imaginarlo dentro de 8 o 7 años, a partir del 2030 por tomar fechas muy aproximativas, cuando comienza a configurarse el comercio internacional del hidrógeno. Este va a ir creciendo a partir de esa década, siendo el hidrógeno un insumo esencial para una cantidad de industrias. La industria química utiliza hidrógeno como un elemento para muchos diferentes tipos de producciones y además se lo va a utilizar seguramente como un vector energético, es decir, para convertirlo en diferentes tipos de combustibles. Para ello se requiere de distintos eslabones que conforman la industrialización, a diferencia de la industria extractiva como el petróleo, hay que desarrollar el potencial eólico que todavía está en pañales. Se requiere esa energía limpia para producir el hidrógeno y los proyectos van a demorar bastante tiempo en su desarrollo.

El plan del gobierno plantea que Argentina puede capturar el 5% del mercado global del hidrógeno. Villalonga dice que es conservador el horizonte porque se estaría hablando que Argentina tendría que desarrollar 55.000 megavatios de potencia básicamente eólica cuando hoy se llega a 3.000. Son aproximadamente entre 5.000 y 6.000 molinos a desplegar en la Patagonia, con el desarrollo de aproximadamente 5 polos industriales.

"Esto no se hace de la noche a la mañana. Por eso es importante, estos pasos que se están dando, aunque sean defectuosos, permiten esta discusión, pero no podemos cerrarle el enfoque", dijo.

Al ser consultado sobre si se requieren subsidios, dijo que

no, y resumió que lo que se requiere es estabilidad: "La ley lo que tiene que dar es de algún modo acortar los tiempos para que le podamos garantizar a las inversiones estabilidad. Estabilidad fiscal, estabilidad política, estabilidad de que las reglas no cambian".

Explicó que el mercado del hidrógeno nace o va a nacer en este nuevo contexto en donde se ha revalorizado el concepto de seguridad energética, no va a ser tanto una commodity que se compra en cualquier sitio como el GNL. "Los países van a decidir comprarle a aquellos países que tengan una producción competitiva y sean además países confiables, amigos y que no haya sorpresas en el futuro. Es decir, no se quiere repetir con el hidrógeno lo que ha pasado con el gas y, digamos, otras cadenas suministros, como por ejemplo en situaciones críticas como la que vemos con la guerra de Ucrania", opinó.

YPF y petroleras privadas desarrollan experimentos de producción de hidrógeno y no están pidiendo subsidios para su desarrollo. "El hidrógeno es como querer convertirse en exportador de computadora, un bien industrial. Si no sos competitivo y te ganó el mercado otro, vas a tener que hacer el doble esfuerzo para ganarlo. Por eso creo que el enfoque tiene que ser, tenemos que estar listos para el momento en que esto tome forma, esto ocurre en algunos años más", afirmó.

Fondos



COMPROMISO CON EL MEDIOAMBIENTE

NEUQUÉN, ESTAMOS CON VOS



PARQUE SOLAR
EN LA MESETA



FLOTA DE MOVILIDAD
ELÉCTRICA



RED DE CARGA
PARA VEHÍCULOS
ELÉCTRICOS



RECICLADO
DE BOTELLAS
PLÁSTICAS





FOALS



Salta y San Martín Local 2
Neuquén Patagonia Argentina



FOALS Outfitters



foalsoutfitters

Evolución interanual del consumo de energía eléctrica de los últimos 12 meses [%]



24

La demanda de energía no se recupera

En agosto pasado, la demanda neta total del Mercado Eléctrico Mayorista alcanzó los 11.756,02 GWh mientras que, en el mismo mes de 2022, había sido de 11.781,4 GWh¹, por lo que en la comparación interanual se evidencia un descenso de -0,2%.

Asimismo, existió un decrecimiento intermensual del -5,7%, respecto de julio de 2023, que alcanzó los 12.471,8 GWh.

En cuanto a la demanda residencial de agosto, se alcanzó el 47% del total país con una suba de 0,8% respecto al mismo mes del año anterior.

En tanto, la demanda comercial bajó un -1,9%, siendo un 27% del consumo total. Y la demanda industrial reflejó otro 26%, con un descenso en el mes del orden del -0,2%, aproximadamente.

Por otro lado, se registró una potencia máxima de 22.313 MW el 28 de agosto de 2023 a las 21:15, lejos de los 29.105 MW del 13 de marzo de 2023, récord histórico.

EVOLUCIÓN DEL CONSUMO EN LOS ÚLTIMOS MESES

La demanda eléctrica registró en los últimos doce meses (incluido agosto de 2023): 7 meses de baja (septiembre de 2022, -0,6%; octubre de 2022, -2,2%; abril de 2023,

-1%; mayo, -7,8%; junio, -7,7%; julio, -1,3%; agosto de 2023, -0,2%) y 5 meses de suba (noviembre de 2022, 7,2%; diciembre de 2022, 4,6%; enero de 2023, 4,1%; febrero, 12,7%; y marzo de 2023, 28,6%). El año móvil (últimos doce meses) presenta una suba del 2,8%.

CONSUMO MENSUAL A NIVEL REGIONAL

En cuanto al consumo por provincia, en agosto, 13 fueron las provincias que marcaron descensos: Mendoza (-5%), La Rioja (-5%), San Juan (-5%), Catamarca (-4%), Córdoba (-3%), Santa Fe (-2%), Corrientes (-1%), Entre Ríos (-1%), Jujuy (-1%), EDELAP (-1%), Salta (-1%), Tucumán (-1%) y EDEN (-1%).

Por su parte, 11 provincias y/o empresas presentaron ascensos en el consumo: Formosa (14%), Chubut (9%), Misiones (6%), Chaco (5%), La Pampa (4%), Neuquén (4%), EDEA (4%), Río Negro (2%), San Luis (1%), entre otros. En tanto, Santa Cruz, Santiago del Estero y EDES mantuvieron el mismo consumo del año anterior.

Generación por tipo de origen Agosto - en %

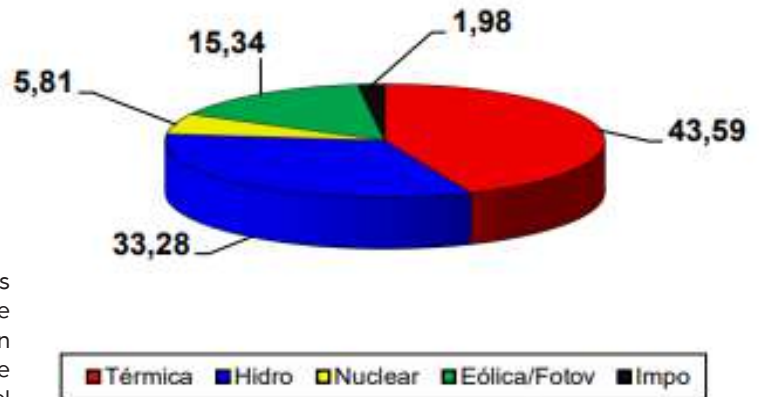

Así, este mes siguió liderando ampliamente la generación térmica con un aporte de producción de 43,59% de los requerimientos. Por otra parte, las centrales hidroeléctricas aportaron el 33,28% de la demanda, las nucleares proveyeron un 5,81%, y las generadoras de fuentes alternativas un 15,34% del total. Por otra parte, la importación representó el 1,98% de la demanda.

DATOS DE GENERACIÓN

La generación térmica e hidráulica son las principales fuentes utilizadas para satisfacer la demanda, aunque se destaca el crecimiento de las energías renovables. En agosto, la generación hidráulica se ubicó en el orden de los 4.142 GWh contra 2.655 GWh en el mismo período del año anterior, lo que representa una variación positiva del 64,1%.

Producto de las fuertes lluvias ocurridas durante el mes se observa un aumento en los caudales de las principales cuencas del Comahue, al igual que el río Uruguay y Paraná, comparado con el mismo mes del año anterior, incluso en algunas cuencas se presentaron valores mayores a los esperados.

PRIMER FÁBRICA DE BOLSAS ECOLÓGICAS DE LA PATAGONIA



la gráfica 
neuquén



Realizamos todo tipo de medidas, contamos con varios modelos y colores de telas.
Cada presupuesto se ajusta a tus necesidades.
Solicite promotor.



26

Gigantesco ojo en Chile *para ver el espacio*

En el desierto de Atacama (Chile), desde el 2014 cientos de trabajadores están construyendo la base del que será el mayor telescopio terrestre en funcionamiento.

Se trata del Telescopio Extremadamente Grande (Extremely Large Telescope, ETL) operado por el Observatorio Europeo del Sur (European Southern Observatory, ESO).

Una vez completado, lo que está previsto que ocurra en el 2024, pesará 3.400 toneladas. El Extremely Large Telescope (ETL), o Telescopio Extremadamente Grande, avanza a paso seguro.

Su construcción, en la cima del Cerro Armazones en el desierto de Atacama, Chile, es una de las noticias más destacadas para la astronomía en los últimos años.

“Hablamos del telescopio óptico infrarrojo más grande del mundo”, señala Luis Chavarría, astrónomo y representante del ESO en Chile, en declaraciones a la prensa. “Va a ser casi 10 veces más potente que James Webb, que es el telescopio que tenemos actualmente en el espacio”, dijo.

“Con esa potencia y capacidad de resolución, podrá observar las atmósferas de exoplanetas, de manera que podremos estudiar cuáles son sus componentes”, agregó el científico.



Como explica el ESO, el Telescopio Extremadamente Grande depende en gran medida del control de frente de onda integrado, “cuyo propósito es mantener el frente de onda y el seguimiento dentro de las tolerancias”.

Tanto el ETL como los otros telescopios en Chile “van a lograr que en ese país se concentre más del 60% de la capacidad observacional de telescopios ópticos e infrarrojos”, señala Chavarría, citado por La Tercera. “Es una ventaja única: ningún otro país en el mundo tiene la capacidad de utilizar estos telescopios en su máxima expresión”, acotó.

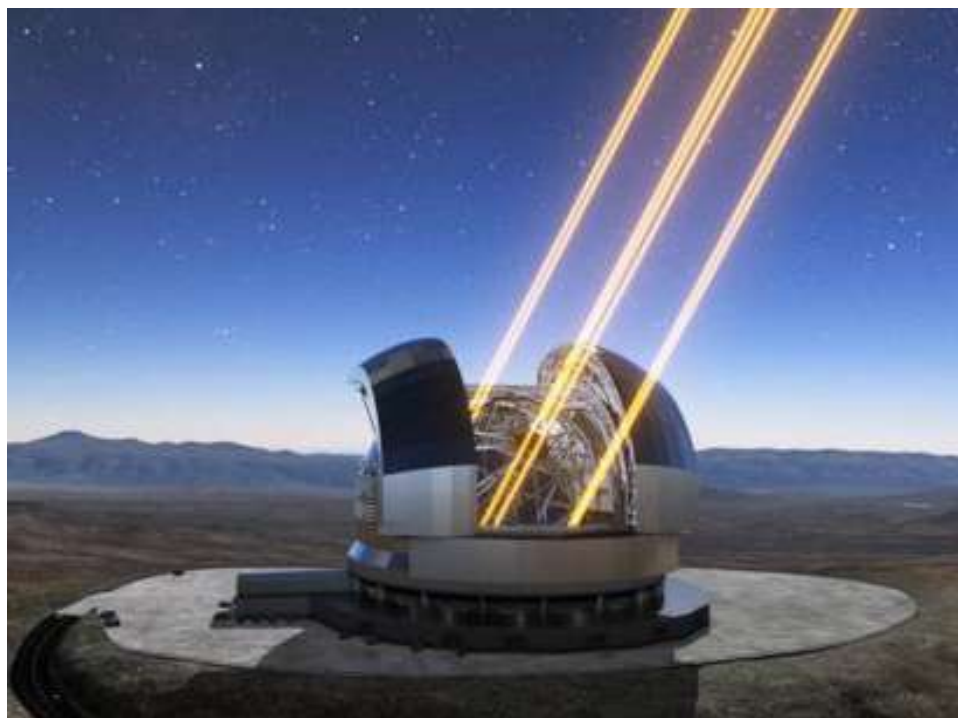

El ELT es un telescopio reflectante totalmente orientable. El diseño incluye un espejo primario segmentado que mide 39,3 metros de diámetro, un espejo secundario de 4,2 metros de diámetro y un espejo terciario con un diámetro de 3,75 metros.

27

Son los espejos:

M1, primario: cóncavo gigante de 39 metros que recogerá la luz del cielo nocturno y la reflejará en el secundario.

M2, secundario: espejo convexo que colgará sobre M1 y reflejará la luz hacia M3. Es el espejo secundario más grande jamás empleado en un telescopio.

M3: recibirá la luz por reflejo desde M2, y la transmitirá a un espejo plano adaptativo (M4).

M4: ajustará su forma mil veces por segundo para corregir las distorsiones causadas por la turbulencia atmosférica.

M5: Recibirá la luz procedente de M4. Es un espejo plano inclinable que estabilizará la imagen y la enviará a los instrumentos del ELT.



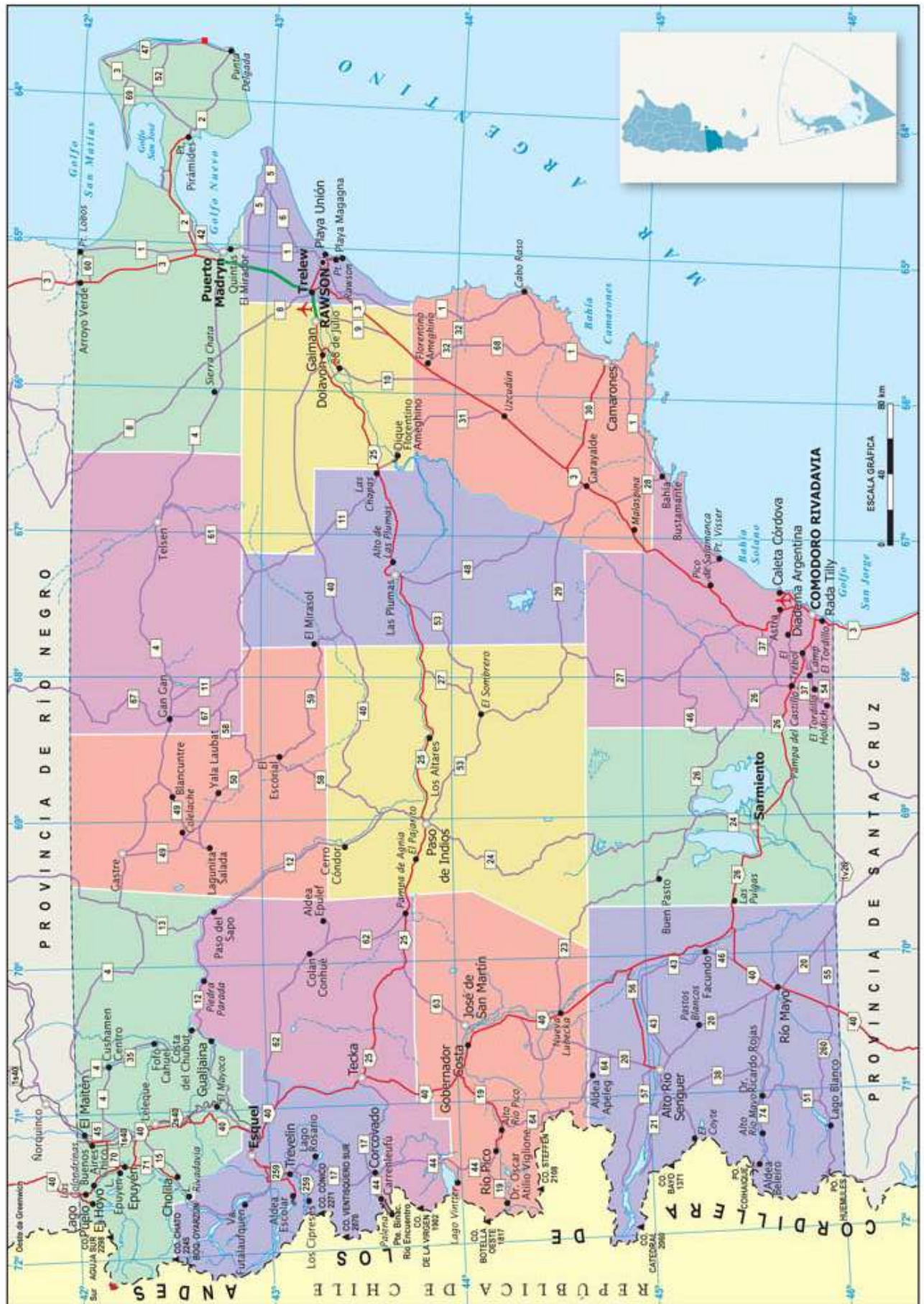

En preparación Ley N° 123
 30/09/2018 OCTUBRE 2017

Provincia del CHUBUT
 Mapa Político



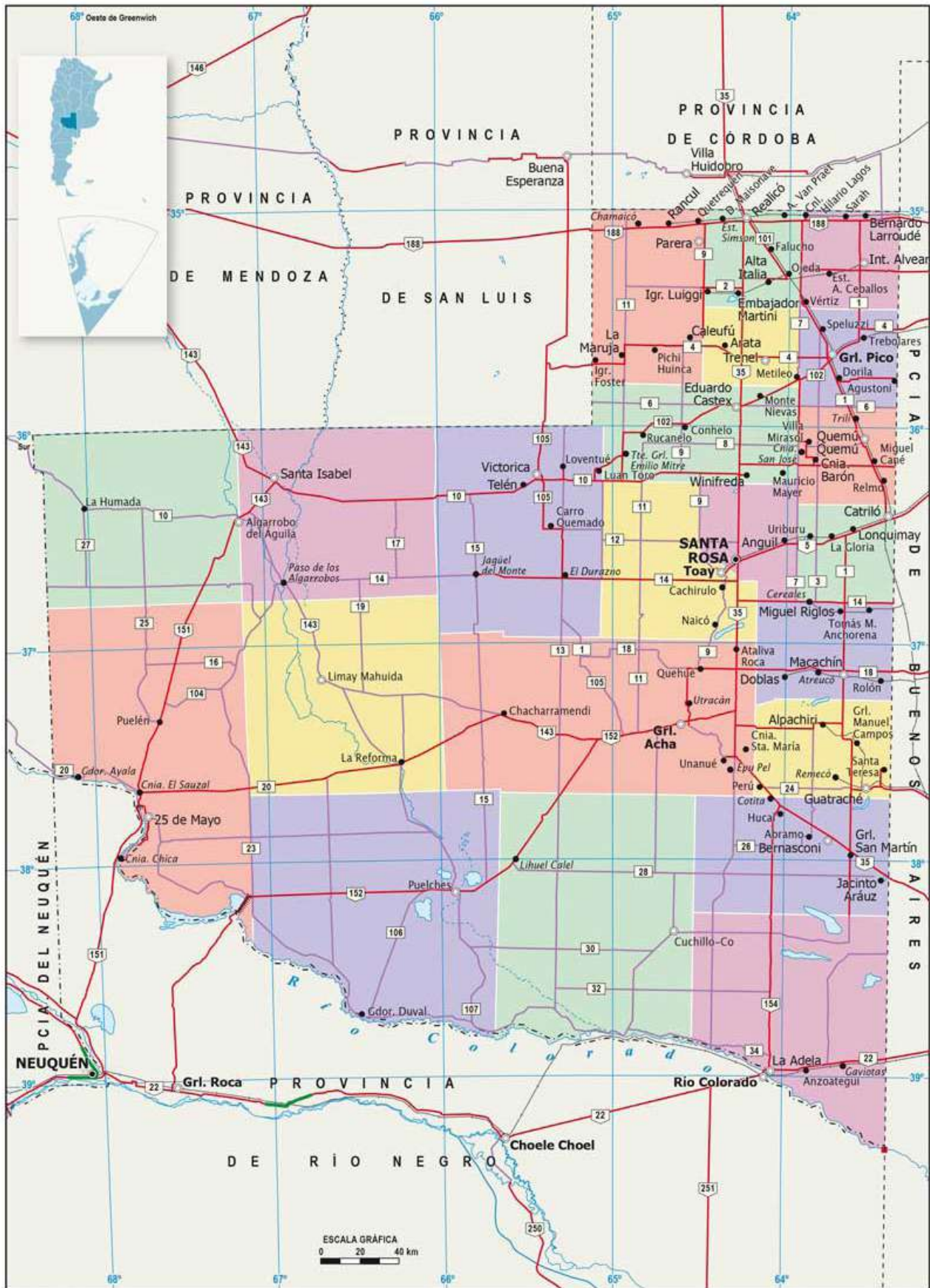

Se proyectó Ley 11.722
EDICIÓN SEPTIEMBRE 2014



30

La bronca de los chosmalenses por el traslado de la capital

Enviaron notas al Presidente de la Nación, viajaron a Buenos Aires y hasta montaron una campaña mediática como forma de protesta.

La noticia de que el 19 de mayo de 1904 el presidente Julio Roca había firmado el decreto para llevar la capital a la zona de la Confluencia, había caído muy mal entre los habitantes de Chos Malal. Algunos pensaban que se trataba de un malentendido, pero a medida que pasaban los días, aquella desagradable novedad comenzaba a ser una realidad.

El 2 de septiembre de ese año, el Presidente de la Nación recibió un telegrama que enviaron los vecinos de Chos Malal, pidiendo que revocara aquel polémico decreto.

Además de asegurar que los habitantes del norte neuquino no habían sido consultados sobre aquella injusta decisión, fundamentaban su pedido en que la zona andina era la más densamente poblada del territorio neuquino.

También indicaban que en los 17 años que llevaba Chos Malal como ciudad cabecera se habían construido 11 escuelas en toda la región y se había gastado muchísimo dinero. Si ya estaba toda la infraestructura, ¿para qué habría el Estado volver a destinar recursos en un lugar que no tenía nada?, indicaban en el telegrama.

El presidente Roca leyó la misiva y le pidió a su ministro del Interior, Joaquín González que les contestara. Cinco días después, los habitantes de Chos Malal leyeron la respuesta a su pedido: "Tengo encargo del excelentísimo señor presidente de la República de acusar recibo al telegrama de fecha 2 del corriente, relativo a la capital de ese territorio, al punto fijado por decreto de mayo 19. Debo manifestarles que al dictarse la resolución de trasladarse la capital no se han consultado por el gobierno ni los intereses privados ni la comodidad de los empleados, sino los generales del territorio. El esfuerzo de los laboriosos habitantes de esa región no será anulado por esa resolución; por el contrario, la propagación de centros urbanos en el territorio traerá mayores actividades a las muchas existentes, formándoles vinculaciones positivas dentro de las propias fronteras, atrayendo población y comercio para aumentar su prosperidad. Los saludo. Joaquín V. González".



POLÍTICA Y ESTRATEGIA

La llegada del ferrocarril a la zona de la Confluencia y la construcción del puente para unir a las provincias de Neuquén y Río Negro fueron dos hechos significativos para que en esa zona se levantara la nueva capital del territorio, postergando a la entonces pujante Chos Malal.

La decisión del presidente de la Nación, Julio Argentino Roca, se basó en una estrategia para desarrollar un lugar desértico, pero ubicado en un lugar clave y convertirlo en un punto neurálgico y trascendente para la comunicación y el comercio.

El ferrocarril permitiría conectar a la nueva ciudad con Bahía Blanca, Viedma, Patagones y Buenos Aires en un tiempo récord de casi 37 horas, ya que antes de la llegada del tren un viaje de estas características significaba unos 40 días en carreta, un peregrinaje largo y cansador que no contribuía al desarrollo de ningún pueblo.

Roca sabía que el traslado de la capital debilitaría a Chos Malal, pero estaba seguro de que aquel remoto lugar del norte neuquino podría salir adelante debido a que la ciudad ya estaba consolidada y que la proximidad con la provincia de Mendoza y con Chile le darían el empuje necesario para el desarrollo.

La impotencia y la bronca que tenían los habitantes de Chos Malal hicieron que buscaran todos los medios posibles para frenar una decisión que realmente los perjudicaba. Desesperados porque el tiempo corría, en el pueblo organizaron una última estrategia para tratar de evitar lo que parecía inevitable: hacerse oír a través de los medios de comunicación más influyentes.

El corresponsal de La Prensa en Chos Malal explicó en un primer artículo que los habitantes de ese lugar del norte neuquino se habían organizado para defender "los intereses comerciales y el fomento del progreso de este pueblo víctima de la indiferencia e inercia de las actuales autoridades superiores del territorio que prometieron todo y que nada absolutamente han hecho".

El diario La Nación también se hizo eco del reclamo al asegurar que un integrante de la comunidad neuquina había visitado el diario para explicar los "serios perjuicios a los habitantes de Chos Malal con esa traslación". Además sostenía que la Confluencia era el peor lugar elegido "pues sabido es que el terreno destinado a establecer la nueva población es inundable; además no hay agua potable, ni campo de pastoreo para poder tener animales de trabajo".

Sin embargo, de nada sirvieron las quejas, los reclamos ni los artículos periodísticos que criticaban la decisión del gobierno. Durante los días siguientes, las autoridades avanzaron con el traslado de la capital y el 12 de septiembre de 1904, un nuevo pueblo llamado Neuquén comenzaría a dar sus primeros pasos hasta convertirse en la ciudad más importante de toda la Patagonia.



Aprovechamiento Hidroeléctrico Planicie Banderita

El embalse fue formado junto a Los Barreales con la construcción del complejo hidroeléctrico Cerros Colorados, puesta en operación en 1977, y recibe el aporte del lago anterior.

Su volumen total a nivel máximo es de 13800Hm³.

La Central Hidroeléctrica Planicie Banderita está equipada con dos turbinas tipo Francis de eje vertical, con una potencia de 229MW cada una, una potencia total instalada de 450 MW y una capacidad de generación media anual de 1.510 GWh.

Se encuentra ubicado al noreste del embalse "Mari Menuco", controla el nivel del embalse devolviendo agua turbinada al curso natural del río; la central eléctrica entrega la energía eléctrica a 500 kV al Sistema Interconectado Nacional.

Cuenta con un dique compensador denominado El Chañar, ubicado 10 km aguas abajo.

Su misión es regular la variación diaria del caudal del río Neuquén resultante de la operación de la central. Inició su operación en 1977. Está equipado con ocho compuertas radiales de 9 m de ancho cada una. Tiene un volumen de operación 25/35 hm³ aproximadamente.

El Complejo Cerros Colorados comprende tres obras netamente diferenciadas en el espacio:

A) Portezuelo Grande, donde se desvía el río Neuquén hacia la cuenca de Los Barreales:

B) Loma de la Lata, conlleva la construcción de presas de cierre y una estructura de control en las serranías denominadas Cordón Loma de la Lata y que separa las cuencas de Los Barreales y Mari Menuco.

La obra permite mantener constantemente el nivel de la cuenca de Mari Menuco lo que mejora la eficiencia de la central Planicie Banderita. Y redujo además los costos de la obra civil, mientras que el nivel de agua en la cuenca de Los Barreales fluctúa y amortigua las variaciones en el escurrimiento y provee reserva de espacio para la atenuación de las crecidas del río Neuquén.

C) Planicie Banderita, donde se ubica un canal de aducción, la central y el canal de restitución del agua al río Neuquén.



Detalles Técnicos

33

Fundación: Roca-Aluvi3n.

Altura de presa: 35,50 m.

Longitud de coronamiento: 350 m.

Volumen de la presa: 400.000 m³.

Capacidad de embalse:

28.162 hm³.

Potencia instalada: 450 MW.

Generaci3n media anual: 1.510

GWh.

Proyectista: Sir A. Gibb & Partners.

Constructor: Impregillio - Sollazzo Hnos. S.A.

Puesta en operaci3n: 1977.

Complejo: Cerros Colorados.

Operador: Orazul Energy Argentina. Provincia: Neuqu3n.

Poblaci3n cercana: San Patricio del Chañar (Pcia. de Neuqu3n).

Río. Cuenca: Neuqu3n. Río Neuqu3n.

Tipo de presa: Materiales sueltos, zonificada.

Usos predominantes: Atenuaci3n de crecidas, generaci3n el3ctrica, turismo y recreaci3n.

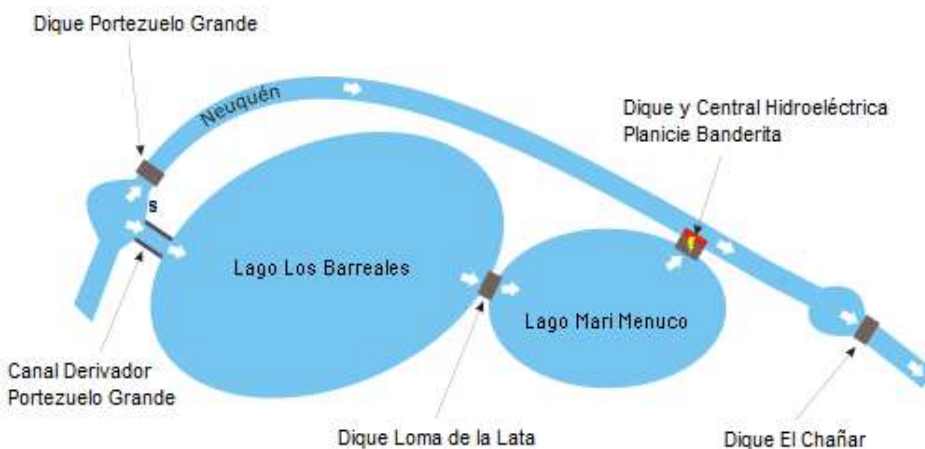



PORTAL PACIENTE

Tus estudios en línea

Registrá tu mail
en nuestras recepciones
y accedé a tus estudios
desde y cuando quieras

Fácil, rápido y práctico

pacientes.lebensalud.com



+ INFO

☎ 0810 666 4624 / 📞 299 428 6396



Leben Salud
Excelencia para la vida



ON SITE

PUBLICITE AQUÍ

NO ES NECESARIO BEBER PARA SUFRIR EL ALCOHOLISMO



Grupos de Familia
AL-ANON/ALATEEN
Esperanza para familiares y amigos de alcohólicos

GRUPO AMOR

Reuniones:

Jueves de 19 a 20 hs, Colegio Don Bosco y

Sábados de 19 a 20:30 hs, Iglesia Catedral

Teléfono: 299 416-7337 - Neuquén



GRUPOS
PARA FAMILIARES
Y AMIGOS DE
ALCOHÓLICOS

¡Hoy tenés un lugar!

 alanon.org.ar

 [+5491132564729](https://api.whatsapp.com/send?phone=5491132564729)
(solo texto y audio)

 /AlanonArgentina  @Alanon_Arg

 /alanon_argentina  /alateen_argentina

 /alateenargentina  Al-Anon Argentina



OFICINA DE SERVICIOS GENERALES AL-ANON
PARA LA REPÚBLICA ARGENTINA
Adolfo Alsina 1441, 1° piso Of. 102, CABA
+54 11 4382-9229 - info@alanon.org.ar